

# Azay Infos

N° 61 - Janvier 2021

Bulletin d'informations de la commune d'Azay-le-Brûlé

*Bonne année 2021*

# Édito du maire

JEAN-FRANÇOIS RENOUX



*L'année 2020 est révolue, elle conservera un goût amer avec deux faits majeurs : une crise sanitaire mondiale sans précédent et de nouvelles atteintes à nos valeurs républicaines.*

*En octobre dernier, le conseil municipal et les enseignants ont rendu hommage à Samuel Paty, professeur d'histoire-géographie, assassiné par un extrémiste islamiste. Nous affirmons ainsi notre volonté de respecter les valeurs de la République qui nous sont chères :*

*« Liberté, Egalité, Fraternité »*

*Nous avons également en cette fin d'année une pensée pour Simone Barreto Silva, Nadine Devillers et Vincent Loquès lâchement assassinés dans la basilique Notre-Dame de Nice et pour toutes les autres victimes de cette barbarie à travers le monde.*

*La crise sanitaire et économique que nous affrontons toujours est préoccupante et devrait avoir un impact social sans précédent, notamment concernant l'emploi. Il est nécessaire de nous informer des situations difficiles qui seraient portées à votre connaissance pour les relayer au Centre Intercommunal d'Actions Sociales.*

*Il est nécessaire de conserver en mémoire aussi cette solidarité de chaque instant qui nous permet de traverser ces épreuves, à l'instar des enfants qui ont participé à une collecte de jouets avec le SMC et aux « boîtes solidaires pour Noël » avec le CIAS. Nous tenons à les remercier ainsi que les parents et les enseignants pour ces beaux gestes. L'Association des Parents d'Élèves (APE), privée d'activités, n'a pas hésité à proposer ses services à la commune, tout comme certains habitants privés de travail ou en activité partielle. C'est par une prise de conscience collective que nous parviendrons à lutter contre ce virus.*

*Dans ce contexte difficile, la municipalité poursuit les chantiers programmés sur l'exercice 2020-2021. Nos actions seront guidées par l'intérêt général, une participation citoyenne accrue et la préservation de notre cadre de vie.*

*Les conseillers et les agents communaux se joignent à moi pour vous souhaiter une bonne année 2021, qu'elle vous apporte santé, bonheur et joies à vous et à vos proches.*

*Jean - François RENOUX.*

## Nouveaux horaires de la Mairie

**8h30-12h00 et 13h00-17h00**  
**du lundi au vendredi**

8 route du Quaireux, Cerzeau, 79400 Azay-le-Brûlé  
Tél. : 05 49 06 58 75 - Fax : 05 49 06 09 02  
Tél pour les urgences uniquement : 06 08 97 50 67  
azaylebrule.mairie@wanadoo.fr - www.azaylebrule.fr

**Directeur de la publication :**  
Jean-François RENOUX

**Rédaction :** membres de la commission communication

**Conception réalisation :**  
mairie d'Azay-le-Brûlé

**Impression :**  
850 exemplaires - Imprimerie Bouchet (Sant-Maixent-l'école) - Azay infos est imprimé sur couché satin PEFC 115g/m².

## INTERCOMMUNALITÉ : OÙ SIÈGENT VOS ÉLUS ?

### Communauté de Communes Haut Val de Sèvre

**Agriculture :** Sandra DECOU et François GUILLOT

**Aménagement - Cadre de vie :** Louis-Marie MERCERON

**Artisanat - Commerces :** Éric CUSEY

**Communication :** Pascal LEFEVRE et Cécile THOMAS

**Culture - Médiathèque :** Philippe GILBERT, Pierre ABRIAT et Cécile THOMAS

**Développement économique :** Thibault BONNANFANT

**Écologie - Mobilité :** Jean-François RENOUX, Thibault BONNANFANT et François GUILLOT

**Finances :** Pierre ABRIAT

**Ressources humaines :** Virginie FAVIER

**Santé - France services :** Pierre ABRIAT

**Urbanisme :** Éric CUSEY

### Délégués au sein des diverses organisations

**SMC (Syndicat Mixte à la Carte) :** Éric CUSEY et Pierre ABRIAT

Suppléants : Louis-Marie MERCERON et Pascal LEFEVRE

**SIEDS (Fournisseur d'électricité) :** Pascal LEFEVRE - Suppléant : Éric MILLET

**SITS (Transport scolaire) :** Louis-Marie MERCERON - Suppléante : Cécile THOMAS

**IME de Villaine :** Jean-François RENOUX

**RAMi (Assistants maternels) :** Fabienne POUZET et Virginie FAVIER

**CNAS (Action sociale) :** Cécile THOMAS

**Correspondant défense :** Grégory BOUCROT

**Cérémonies patriotiques :** Cécile THOMAS

## PISCINE INTERCOMMUNALE À AZAY-LE-BRÛLÉ

Jeudi 17 septembre, Daniel JOLLIT président de la Communauté de Communes Haut Val de Sèvre, Jean-François RENOUX, maire d'Azay-le-Brûlé et en présence de nombreux élus, ont posé la première pierre du futur centre aquatique intercommunal. Il sera situé sur notre commune, derrière la zone de l'Hommeraie. Les élus ont choisi de s'orienter vers la construction d'un nouvel équipement pour accueillir un bassin de population de 31 000 habitants. Ce projet proposera « *des activités toute l'année, pour tous les âges et pour tous les publics, y compris les personnes en situation de handicap et les personnes âgées dépendantes.* » « *Ce centre aquatique sera un outil pédagogique pour toutes les écoles du territoire* » poursuit Jean-François RENOUX. « *Les enfants apprennent à lire et à compter, et doivent aussi apprendre à nager.* »



Crédit photo : Karol Photographies

*Les travaux ont démarré en septembre 2019 et se termineront au dernier trimestre 2021.*

Services administratifs - 05 49 06 58 75



**Marie-Dominique BRÉCHOIRE**  
Secrétaire de mairie, comptabilité,  
ressources humaines



**Sophie BLANCHET**  
Urbanisme et état-civil



**Audrey DUFOUR**  
Accueil du public, facturation



**Noureddine ZOUGGARI**  
Communication, scolaire, associations

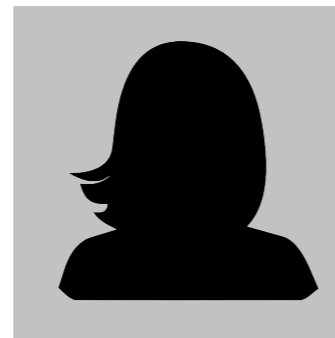

**Amandine BAUDRY**  
Jeunesse, patrimoine et culture

Services techniques



**Nicolas BALOGE**  
Responsable du service



**Anne BATONNIER**  
Agent des espaces verts



**Guillaume BRUNET**  
Agent de maintenance polyvalent



**Hermann GUERRY**  
Agent de maintenance polyvalent



**Sylvain HOULIER**  
Technicien paysage  
environnement

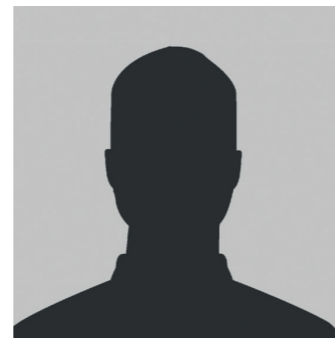

**Francis MERCIER**  
Agent de maintenance polyvalent

Services scolaires



**Sarah PELLETIER**  
Agent de restauration et  
garderie - École maternelle



**Maryse ROSSARD**  
ATSEM - École maternelle



**Céline SAINT-MARTIN**  
ATSEM et garderie  
École maternelle

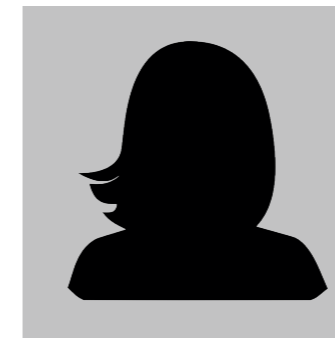

**Annabelle TURPAUD**  
Agent de restauration  
École maternelle



**Louise VERGÉ**  
ATSEM - École maternelle



**Émilie MARIO**  
Agent d'animation, d'entretien  
et garderie



**Nadine BERTHOVIN**  
Agent de restauration  
École élémentaire



**Nadège SOUCHEZ**  
Agent de restauration  
École élémentaire



**Khadija ALLAM-BIET**  
Agent d'animation et garderie



**Florence NEAUD**  
Agent de restauration  
École élémentaire



**Sonia CALLOC'H**  
Agent d'animation  
École élémentaire



**Caroline BOURDIER**  
Agent d'animation  
École élémentaire

Travaux de voiries

Deux voies et une venelle communales ont fait l'objet de travaux, avec enrobé et bicouche réalisés par la société COLAS.

- Venelle du Puits (Cerzeau) : 2 037,09 €\*
 - Voie N° D6E (Allant de la Borne à Villaine) : 32 956,16 €\*
 - Chemin des Taillées (Le Bourg) : 11 401,62 €\*

\* Montants TTC, frais de maîtrise d'œuvre compris.



Venelle du Puits (Cerzeau)



Voie N° D6E (Allant de la Borne à Villaine)



Chemin des Taillées (Le Bourg)

Parking de l'école maternelle

Suite aux précipitations du mois d'octobre, le parking est devenu impraticable. Le problème a été pris en compte par la municipalité lors du Conseil municipal du 3 novembre 2020. Un budget de 22 000 € a été alloué pour la réfection. Le parking a été ouvert aux parents d'élèves le mercredi 25 novembre.



ENVIRONNEMENT



L'Ambrosie : un enjeu de santé publique au cœur de nos campagnes

Depuis son apparition en France, au milieu du 19<sup>e</sup> siècle, cette plante invasive s'est multipliée et colonise de nombreux territoires dont le département des Deux-Sèvres. Cette plante, peu exigeante, se développe sur tout type de sol et en particulier les terrains nus ou peu couverts tels que les parcelles cultivées, les bords des routes, les zones de travaux, les parcs et jardins mais aussi les bords de rivières. Le pollen de l'ambrosie est l'un des plus allergisants, il suffit de quelques grains de pollen par m<sup>3</sup> d'air pour que les symptômes apparaissent. Le pollen est émis durant la floraison de fin août à septembre. Les symptômes les plus courants prennent plusieurs formes : rhinite, conjonctivite, trachéite, asthme, eczéma. Afin de limiter l'émission de pollen allergisant et de graines, la destruction des plants d'ambrosie doit absolument intervenir avant la floraison qui a lieu vers mi-juillet.

Le Carnet - État civil - Août au 15 décembre 2020

Naissances

- 8 août : Isaac BAIZE (Jaunay)
- 15 août : Louise CHANTECAILLE (Fonvéries)
- 5 septembre : Marius VIDAL (Mons)
- 8 septembre : Inès THIBURCE (Fonvéries)
- 9 octobre : Lucy PETITBERGHIEN (Mons)
- 1<sup>er</sup> novembre : Éliane GRANDSART (Mautré)

Mariage

- 12 septembre : Samuel GUICHARD et Marianne MÉTAYER

Décès

- 9 août : Jacqueline MARCHÉ épouse MOUGON - 79 ans (Cerzeau)
- 17 août : Jean DURET - 92 ans (Jaunay)
- 12 septembre : André ROBIN - 94 ans (Jaunay)
- 19 septembre : Sonya PLAGNE épouse CHALUBERT - 50 ans (Le Clatreau)
- 19 octobre : Suzanne PRUNIER épouse NASLIN - 72 ans (Fonvéries)
- 19 novembre : Cyril RAVAUD - 47 ans (Le Clatreau)

« Assemblées d'hier, veillées d'aujourd'hui »

« Autrefois... Dans les campagnes françaises, les habitants d'un hameau avaient l'habitude de se réunir à la tombée de la nuit pour passer le temps en compagnie [...]. Toutes les régions de France ont eu leurs veillées avant que la télévision ne vienne déranger cette habitude millénaire. C'est essentiellement dans ces assemblées que les conteurs initiaient les plus jeunes aux histoires locales et aux récits légendaires ». (Source : <https://memoire.ciclic.fr/decouvrir/article/grand-angle/les-veillees-dautrefois>)

La commune d'Azay-le-Brûlé a le désir de faire renaître ces moments conviviaux d'échanges et de partages, avec l'appui des habitants (jeunes et moins jeunes) et des associations de la commune. Si vous désirez nous faire profiter de ces instants vécus pendant votre jeunesse, apportez vos témoignages, vos photographies, ou cartes postales illustrant la vie à Azay-le-Brûlé à cette époque.

Appel à collecteurs

Vous désirez vivre une nouvelle expérience et contribuer à enrichir notre commune ?

Le collecteur a ce rôle essentiel en recueillant les témoignages auprès de nos aînés et passeurs de mémoire. Il est le lien entre les générations qui permet de réveiller et conserver notre patrimoine oral. Aussi, nous lançons un appel pour constituer un groupe de collecteurs. L'objectif du collecteur est d'aller à l'écoute et retranscrire les récits auprès de celles et ceux qui nous offriront ces moments de partage. Nous serons à vos côtés pour vous guider et échanger tout au long de cette aventure.

Cet appel à collecteurs s'adresse aux personnes à partir de 18 ans.

**Pour tous renseignements et inscriptions, ou si vous désirez d'ores et déjà faire partager une anecdote ou autre...**

Amandine BAUDRY : 05 49 06 58 75  
azaylebrule.vivreensemble@orange.fr

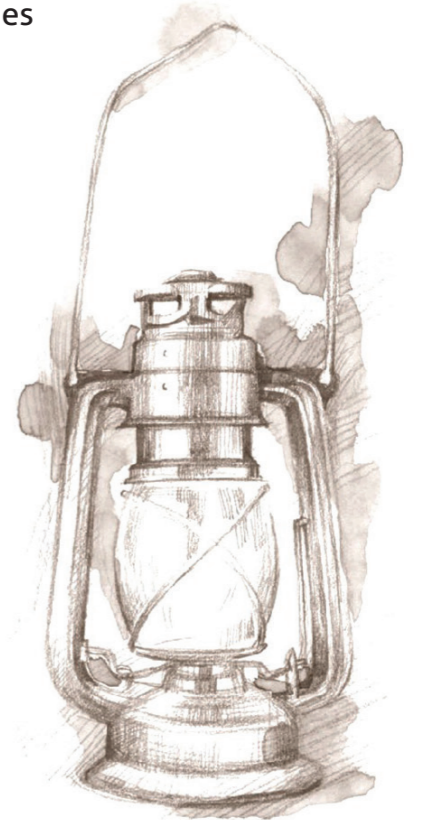

Demande de location du foyer rural

Le foyer rural est disponible à la location sur plusieurs week-end et pendant les périodes de vacances. Aujourd'hui, les conditions sanitaires liées à la COVID 19 limitent les réunions festives ainsi que le nombre de personnes participantes mais n'hésitez pas à vous renseigner à la Mairie.

## À DÉCOUVRIR !



### Les Expl'orateurs

Que nous font partager Lulu et son équipage, au travers du spectacle « Le voyage de Lulu », pour réparer la mémoire de son grand-père. Au fil des continents de notre planète, enfants et adultes sont très vite emportés par la magie...

De la musique à la danse, de la gestuelle à la poésie théâtrale, Lulu nous raconte l'histoire de son papy... « à l'autre bout du monde, il y a un pays : " Pitibout" ». Très vite, à peine embarqués, ils nous invitent à partager le chant et la percussion corporelle, via le soundpainting avec leurs divers instruments de musique qui symbolisent chaque pays où notre Lulu fait escale. Merci à toi chère Lulu, à tout l'équipage et aussi à ton papy.

Nous vous encourageons à prendre place à la prochaine escale, pour un embarquement immédiat et féérique.

Avec le soutien du Conseil municipal.



Crédit photo : Alexis Blithiokiotis

## ÉVÈNEMENTS À VENIR ! (Février à mai 2021)

### DIMANCHE 28 FÉVRIER

**Carnaval organisé (APE)**

Lieu : foyer rural de Cerzeau

### SAMEDI 6 MARS

**Stage de self défense**

Lieu : foyer rural de Cerzeau

### SAMEDIS 20 ET 27 MARS À 20H30

**Cabaret (SEP)** - Lieu : foyer rural de Cerzeau

### DIMANCHE 21 MARS À 14H30

**Cabaret (SEP)** - Lieu : foyer rural de Cerzeau

### VENDREDI 26 MARS À 20H30

**Cabaret (SEP)** - Lieu : foyer rural de Cerzeau

### VENDREDI 2, SAMEDI 3 ET DIMANCHE 4 AVRIL

**Exposition photos (Par'lm@ge)**

Lieu : foyer rural de Cerzeau

### SAMEDI 24 ET DIMANCHE 25 AVRIL

**Salon du bien-être**

Lieu : foyer rural de Cerzeau

### SAMEDI 8 MAI

**Commémoration de la victoire du 8 mai 1945**

En raison de l'épidémie de Covid-19, certains évènements peuvent être annulés. Les manifestations dans les lieux publics doivent respecter les protocoles sanitaires et sont soumises à autorisation de la Préfecture.

**RETROUVEZ TOUTES LES MANIFESTATIONS SUR NOTRE SITE INTERNET.**

## VALORISATION DES SAPINS DE NOËL

Vous êtes invité à déposer votre sapin de Noël dans la case prévue à cet effet à l'atelier technique communal (32 rue des Jardins à Cerzeau) à condition qu'il soit sans décoration et sans neige artificielle. L'opération dure jusqu'au vendredi 15 janvier 2021. Horaires d'ouverture des ateliers, du lundi au jeudi de 8h à 12h et de 13h30 à 17h, le vendredi de 8h à 12h et de 13h15 à 16h15.